

RAPPORT ANNUEL D'ACTIVITÉS

COMITÉ DE SÉCURITÉ PUBLIQUE DE
LA MRC DE PORTNEUF

DU 1^{er} AVRIL 2014 AU 31 MARS 2015



TABLE DES MATIÈRES

Préface.....	4
Mot du président.....	5
Mise en contexte.....	6
Priorités identifiées par le CSP.....	7
Mot du directeur de poste.....	9
Priorités locales.....	10
Demandes ponctuelles des élus et des citoyens.....	11
Prévention.....	11
Activités de prévention réalisées au cours de l'année.....	11
Police de proximité.....	12
Présence familiale et parrainage.....	12
Résolution de problème.....	12
Activités communautaires réalisées au cours de l'année.....	12
Statistiques opérationnelles.....	13
La sécurité des réseaux de transport.....	14
Collisions.....	14
Interventions.....	14
Évolution du nombre de collisions et d'interventions au cours des dernières années.....	15
Règlements municipaux.....	16
Cartes d'appel.....	16
Évolution du nombre de cartes d'appel au cours des dernières années.....	17
La criminalité.....	17
Interventions en milieu scolaire.....	20
Activités dignes d'intérêt.....	21
Annexes.....	22



PREFACE

Ce rapport annuel du Comité de sécurité publique (CSP) du poste de la MRC de Portneuf se compose de deux sections. La première section, rédigée par le président, présente les travaux du comité relativement à ses responsabilités légales. La seconde partie présente le rapport annuel d'activités de la Sûreté du Québec sur le territoire de la MRC.

Ce rapport annuel d'activités de la Sûreté présente la compilation des résultats de chacun des six rapports périodiques d'activités remis à chacune des rencontres du CSP. On y retrouve notamment quelques statistiques reliées à la sécurité routière, aux règlements municipaux, aux événements criminels qui se sont déroulés et le traitement des cartes d'appel.

Étant donné que le rapport annuel d'activités de la Sûreté est accessible à l'ensemble des élus et des citoyens, le présent rapport est également disponible sur le site Internet de la Sûreté à l'adresse suivante : (mettre adresse de la page Internet de la MRC).

MOT DU PRÉSIDENT



En tant que président du Comité de sécurité publique de la MRC de Portneuf et au nom des membres qui en font partie, je tiens à souligner l'excellente collaboration entre les élus de la MRC et la Sûreté.

Grâce à cette complicité et confiance mutuelle depuis la mise sur pied du comité, les mesures préventives, l'engagement communautaire des policiers et leur visibilité auprès des citoyens se sont avérés efficaces. À ce chapitre figurent également la sécurité routière à l'endroit des piétons et des cyclistes, la lutte au trafic de stupéfiants et la communication en général.

Le CSP entend poursuivre son travail avec la Sûreté du Québec en apportant des idées constructives de façon à maintenir des méthodes efficaces pour assurer la sécurité des biens et des personnes pour la qualité de vie des gens de Portneuf.

Daniel Dion

MISE EN CONTEXTE

Il nous fait plaisir de vous soumettre le Rapport annuel des activités du CSP de la MRC de Portneuf. Conformément à l'article 78 de la *Loi sur la police* et à l'entente de services, le CSP a la responsabilité d'informer les parties signataires de l'entente du résultat de ses travaux en leur faisant un rapport au moins une fois l'an.

Ce rapport fait donc état des travaux du CSP et des activités en sécurité publique qui se sont déroulés sur le territoire de l'ensemble des municipalités pour l'année 2014-2015.

Le CSP a notamment participé, selon son mandat, à l'identification des priorités locales du plan d'action de la Sûreté du Québec. La Sûreté a fait état de leur suivi dans son rapport périodique d'activités qui permet également au CSP d'assurer le suivi de la performance des services de la Sûreté du Québec.

La desserte du territoire est effectuée à partir du poste de la MRC de Portneuf.

Le Comité de sécurité publique est composé des membres suivants :

MEMBRE DU CSP DE LA MRC DE PORTNEUF	
1. Daniel Dion	2. Sylvain Germain
3. Gaston Arcand	4. Denis Langlois
5. Jean Mainguy	6. Simon Guay
7. Denis Dumont	8.
9.	10.

Le Comité de sécurité publique s'est réuni aux dates suivantes :

DATE DES RENCONTRES DU CSP DE LA MRC DE PORTNEUF	
1. 27 août 2014	2. 17 décembre 2014
3. 11 mars 2015	4. 13 mai 2015
5.	6.

PRIORITÉS IDENTIFIÉES PAR LE CSP

En vertu de l'article 78 de la *Loi sur la police*, le mandat du CSP est d'assurer le suivi de l'entente et de participer annuellement à l'identification des priorités du plan d'action semestriel de la Sûreté du Québec (le PARL) et d'en faire l'évaluation. En plus des priorités du PARL, le CSP peut identifier les problématiques ponctuelles pour discussions (ex. : inondation, série de vague de vols, séisme, etc.).

Ce segment comprend la liste des priorités identifiées par le CSP ainsi que l'appréciation de leur suivi par le président du CSP.

Priorité nb : Assurer une présence policière dans les endroits publics

APPRÉCIATION DU CSP DES ACTIVITÉS RÉALISÉES ET DES OBJECTIFS ATTEINTS

Le nombre d'infraction de méfaits a diminué par rapport à la moyenne des années précédentes. Les policiers ont réalisé 577 présences dans les lieux publics. Il y a lieu de maintenir la présence dans les parcs et places publiques.

Priorité nb : Opération reliée aux véhicules modifiés causant des incivilités

APPRÉCIATION DU CSP DES ACTIVITÉS RÉALISÉES ET DES OBJECTIFS ATTEINTS

22 opérations ont été réalisées par les policiers ce qui correspond à la demande pour un contrôle des véhicules causant du bruit dans les municipalités. Le poste a aussi participé au projet de sonomètre et réalisé des opérations de contrôle pour les municipalités touchées par la problématique de motocyclettes bruyantes.

Priorité nb : Intervenir dans la cause de vitesse

APPRÉCIATION DU CSP DES ACTIVITÉS RÉALISÉES ET DES OBJECTIFS ATTEINTS

Les policiers ont réalisés 1107 opérations de contrôle en respect de la priorité. On observe une diminution des collisions dans les derniers mois. Toutefois une présence plus soutenue sur le réseau municipal est souhaitée pour répondre aux préoccupations des citoyens en rapport à la sécurité dans leur communauté.

Autres réalisations du CSP

RAPPORT ANNUEL D'ACTIVITÉS

POSTE DE LA MRC DE PORTNEUF
DE LA SÛRETÉ DU QUÉBEC

DU 1^{ER} AVRIL 2014 AU 31 MARS 2015



MOT DU DIRECTEUR DE POSTE



C'est avec plaisir que je vous présente le rapport annuel d'activités du poste de la MRC de Portneuf de la Sûreté du Québec pour l'année 2014-2015. Conformément à nos engagements ainsi qu'aux priorités dégagées par le Comité de sécurité publique (CSP), nous avons poursuivi le déploiement de nos actions sur l'ensemble du territoire couvert.

On y retrouve notamment les activités réalisées en lien avec les priorités locales, les statistiques reliées à la sécurité routière, aux règlements municipaux, aux événements criminels et au traitement des cartes d'appel.

Ce rapport et ses résultats vous permettront d'assurer le suivi de la performance des services de la Sûreté du Québec.

Simon Guay

PRIORITÉS LOCALES

Voici les priorités locales identifiées par le CSP pour l'année 2014-2015 et l'évolution des activités réalisées.

Priorité nb : Assurer une présence policière dans les endroits publics

DESCRIPTION DES ACTIVITÉS	COMMENTAIRES	Nb ACTIVITÉS
Parc		144
École		72
Aréna		68
Autre endroit		293

Priorité nb : Opération reliée aux véhicules modifiés causant des incivilités

DESCRIPTION DES ACTIVITÉS	COMMENTAIRES	Nb ACTIVITÉS
	25 constats et 34 avertissements	22

Priorité nb : Réaliser des opérations en regard des véhicules récréotouristiques (quad, motoneige, bateau)

DESCRIPTION DES ACTIVITÉS	COMMENTAIRES	Nb ACTIVITÉS
Patrouille motoneige	86 constats, 17 avertissements et 5 capacités affaiblies	18
Patrouille nautique	13 constats, 2 avertissements et 1 capacité affaiblie	14
Patrouille quad	25 constats, 2 avertissements	11

Priorité nb : Intervenir dans la cause de vitesse

DESCRIPTION DES ACTIVITÉS	COMMENTAIRES	Nb ACTIVITÉS
	500 constats dans les zones de 60 km/hre et moins	1 107
	500 constats dans les zones de 70-90 km/hre	
	103 autres constats	

DEMANDES PONCTUELLES DES ÉLUS ET DES CITOYENS

Voici les demandes ponctuelles des élus et des citoyens qui ont été adressées à la Sûreté au cours de la dernière année.

DESCRIPTION DES DEMANDES	ACTION* (V, T, C)	NB REQUÊTES	COMMENTAIRES	NB ACTIVITÉS
	C		63 plaintes de citoyens et 26 plaintes d'élus	116
			36 constats émis	

*LÉGENDE

(V) en validation : Requêtes reçues et en période d'évaluation afin de confirmer si elles sont fondées ou non et si elles nécessitent des interventions spécifiques.

(T) en traitement : Requêtes validées et fondées pour lesquelles des activités sont effectuées afin de régler la problématique visée (ex. : patrouilles, surveillances, radar, etc.)

(C) clos : Requêtes qui sont résolues suite à des activités effectuées ou qui sont non fondées.

PRÉVENTION

Toujours en réponse aux besoins et aux réalités locales, les postes de la Sûreté tiennent des activités de prévention dans l'ensemble des municipalités qu'elle dessert, c'est-à-dire des mesures proactives et non pénales, qui ont pour but spécifique de réduire la criminalité en agissant sur les facteurs qui la déterminent, sur les circonstances et l'environnement dans lequel sont commis les délits.

La grande majorité des activités de prévention se tiennent au quotidien, dans le cadre des interventions de l'ensemble des patrouilleurs.

Voici les principales activités de prévention réalisées au cours de la dernière année :

Activités de prévention réalisées au cours de l'année

DESCRIPTION DES ACTIVITÉS	COMMENTAIRES	NB ACTIVITÉS

POLICE DE PROXIMITÉ

La Sûreté du Québec s'est formellement engagée dans une approche professionnelle de type communautaire.

Cette philosophie de travail comprend les cinq grands principes suivants :

- La présence familière;
- La qualité de services;
- Le partenariat;
- La consultation de la clientèle;
- La résolution de problèmes.

Cette section présente les principales activités réalisées par l'approche de police de proximité.

Présence familière et parrainage

À la Sûreté du Québec, la présence familière s'exprime par le parrainage des municipalités.

Voici les principales activités de parrainage (rencontres et échanges avec les acteurs-clés) réalisées par nos membres cette année. Ces activités sont en lien avec les priorités locales identifiées par notre CSP.

DESCRIPTION	COMMENTAIRES	NB ACTIVITÉS
	Les parrainages se font avec les maires, directeurs-généraux ou autres responsables de chacune de leur municipalité dont ils sont parrain.	
	Les communications peuvent se faire également par courriel.	

Résolution de problème

L'approche stratégique en résolution de problèmes (ASRP) permet d'associer des incidents autrement traités un par un, d'en dégager une compréhension globale et de rechercher des solutions durables, le tout en ayant recours aux partenaires et aux ressources des milieux affectés par des problématiques communes.

Voici les incidents traités par l'approche stratégique en résolution de problème au cours de la dernière année :

DESCRIPTION ET COMMENTAIRES

Activités communautaires réalisées au cours de l'année

DESCRIPTION ET COMMENTAIRES
Depuis le départ à la retraite de l'agent André Lavoie, nous n'avions aucun membre attiré au secteur communautaire mais depuis le mois d'avril 2015, l'agt Martial Bolduc a pris la relève. Déjà en poste depuis peu, il a déjà plusieurs activités communautaires et rencontré plusieurs intervenants dans la MRC. Il est en élaboration de nouveaux projets.

STATISTIQUES OPÉRATIONNELLES

Cette section est consacrée aux statistiques en matière d'activités :

- De sécurité des réseaux de transport;
- Des règlements municipaux;
- D'événements criminels;
- Du traitement des cartes d'appel.

Les résultats qui vous sont présentés dans cette section vous permettront tout particulièrement d'évaluer la performance de la Sûreté au cours de la dernière année.

Afin de mettre en perspective ces données et d'en analyser l'évolution, vous pourrez également les comparer avec la moyenne des quatre dernières années.

De plus, afin d'en faciliter l'analyse, ces données vous sont présentées à l'aide de deux types de graphiques.

Chacun des graphiques de type histogramme indique les résultats pour les cinq dernières années. Une ligne trace la moyenne des quatre dernières années.

Ces graphiques permettent aussi de situer les résultats de la dernière année par rapport à la **zone d'écart normal**. L'écart normal est calculé à partir de la moyenne des différences entre les données de chacune des années, avec la moyenne des quatre dernières années. Visuellement, il s'agit de la zone comprise entre les lignes « écart + » et « écart - ». Les résultats qui s'écartent de cette zone méritent une attention particulière du CSP.

Des graphiques de type « pointe de tarte » accompagnent également des histogrammes afin d'illustrer plus précisément la répartition des catégories de types d'événement plus préoccupants.

Notez que les données de cette section concernent l'ensemble du territoire couvert par les effectifs du poste MRC de Portneuf. Les résultats pour chacune des municipalités vous sont présentés en annexes.

Tableau 1 Nombre de collisions et d'interventions couvertes sur le territoire excluant le réseau autoroutier, s'il y a lieu

		Année courante	Moyenne des 4 dernières années
Collisions	Collisions mortelles	6	5
	Collisions avec blessés graves	7	0
	Collisions avec blessés légers	170	205
	Autres collisions avec blessés	5	5
	Collisions matérielles	721	822
	Sous-total :	909	1 036
Interventions	Avertissement nautique	27	80
	Capacités affaiblies	99	107
	Autres crimes	137	220
	Constats provinciaux	2 151	2 361
	Constats municipaux	1 837	2 478
	AVVR	132	146
	Avertissement	1 616	2 111
	Sous-total :	5 999	7 502

Collisions

Le tableau des collisions permet de constater une amélioration du bilan routier au cours de l'année courante. En effet, un total de 909 collisions a été couvert, soit une baisse de 127 collisions par rapport au nombre moyen de collisions des quatre dernières années.

L'amélioration la plus marquante se situe au niveau des collisions matérielles, 721 collisions matérielles ont eu lieu, ce qui représente une baisse de 101 par rapport aux années précédentes.

Au niveau des collisions avec blessés légers, 170 collisions ont été couvertes soit une baisse de 35 par rapport à la moyenne des quatre dernières années.

Notons enfin que nous avons couvert 6 collisions mortelles.

Interventions

Le nombre d'interventions en sécurité routière a connu nette diminution au cours de l'année courante. Les policiers de la MRC ont procédé à 5 999 interventions. Il s'agit d'un recul de 1 503 par rapport à la moyenne des quatre dernières années.

Au niveau des constats d'infraction provinciaux, 2 151 constats ont été émis, soit un recul de 210 par rapport à la moyenne des quatre dernières années.

Au niveau des constats d'infraction municipaux, 1 837 constats ont été émis, soit un recul de 641 par rapport à la moyenne des quatre dernières années.

Quant aux infractions de capacités de conduite affaiblies, 99 ont été émis, soit un recul de 8 par rapport à la moyenne des quatre dernières années.

Au niveau des autres crimes, 1 912 constats ont été émis, ce qui représente un recul de 548 par rapport à la moyenne des quatre dernières années.

Les avis de vérification d'un véhicule routier sont au nombre de 132, soit un recul de 14 par rapport à la moyenne des quatre dernières années.

Évolution du nombre de collisions et d'interventions au cours des dernières années

Graphique 1 : Collisions

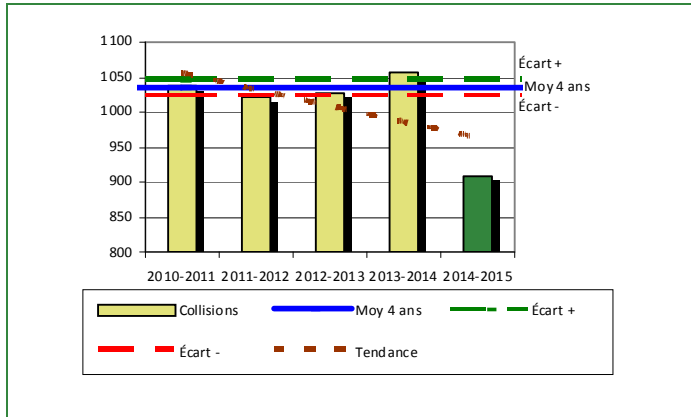

Graphique 2 : Catégories de collisions

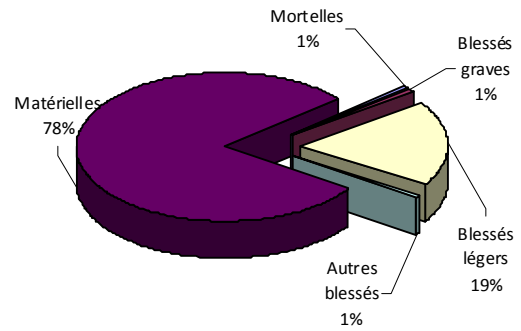

Graphique 3 : Interventions

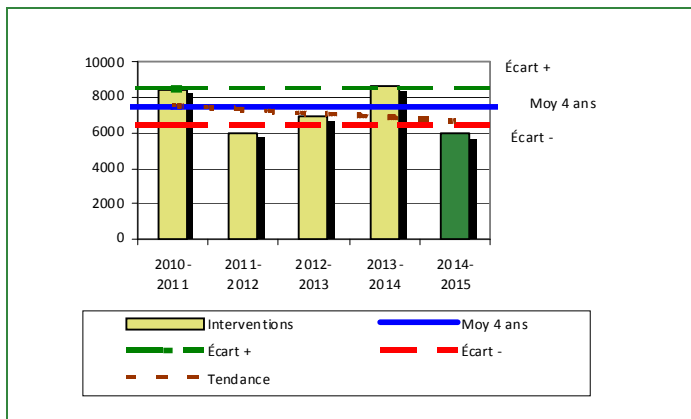

Graphique 4 : Catégories d'interventions

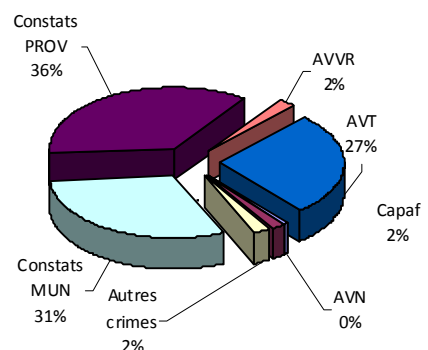

Le graphique 1 des collisions nous permet de constater que le nombre de collisions de cette année est inférieur au nombre moyen de collisions depuis les quatre dernières années. De plus, cet écart se situe en dessous de l'écart moyen.

Nous constatons également que la tendance du nombre de collisions par rapport aux dernières années est à la baisse.

Le graphique 2 démontre que les collisions avec blessés représentent 21% des collisions survenues au cours de l'année.

Le graphique 3 des interventions démontre qu'il y a diminution du nombre moyen d'interventions depuis les quatre dernières années. De plus, cet écart se situe en dessous de la zone d'écart moyen.

Nous constatons également que la tendance du nombre de collisions par rapport aux dernières années est à la baisse.

Le graphique 2 démontre que les collisions avec blessés légers sont la catégorie d'interventions la plus fréquente cette année.

Graphique 5 : Collisions avec blessés légers au cours des dernières années

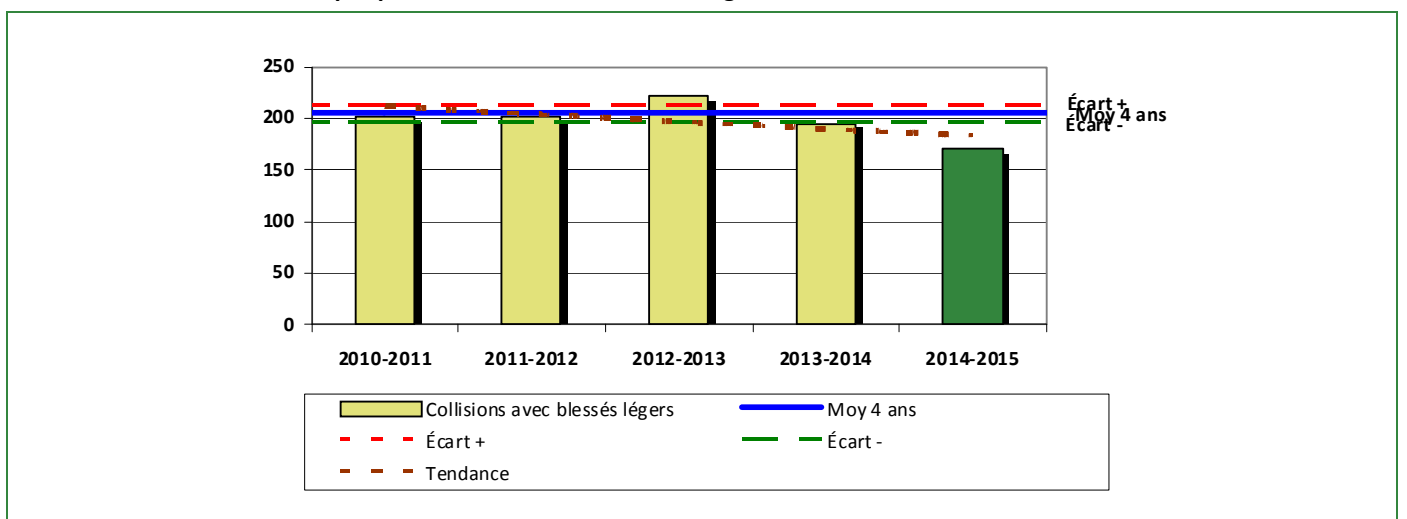

Ce graphique présente le fait le plus saillant au niveau des statistiques de sécurité des réseaux de transport. Nous constatons que le nombre de collisions avec blessés légers cette année est inférieur depuis les quatre dernières années. Cet écart se situe particulièrement en dessous de la zone d'écart moyen.

Règlements municipaux

Tableau 2 Nombre de constats émis pour infractions aux règlements municipaux sur le territoire

Domaine	Année courante	Moyenne des 4 dernières années
1) Alarmes	108	131
2) Vente	3	1
3) Circulation	35	61
4) Paix, bon ordre et sécurité publique	94	49
5) Nuisance	29	36
Total :	269	278

Nous constatons au tableau 2 que le nombre de constats émis pour des infractions aux règlements municipaux a connu une diminution au cours de la dernière période. Les policiers ont émis un total de 269 constats. Il s'agit d'un recul de 9 en comparaison à la moyenne des quatre dernières années.

Évolution du nombre de constats émis pour infraction aux règlements municipaux pour l'année courante

Graphique 6 : Règlements municipaux

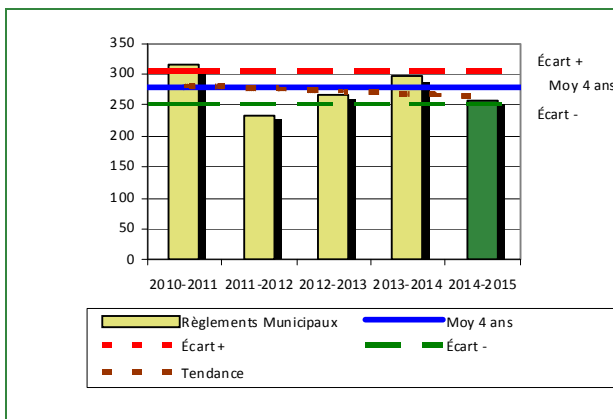

Graphique 7 : Catégories d'interventions

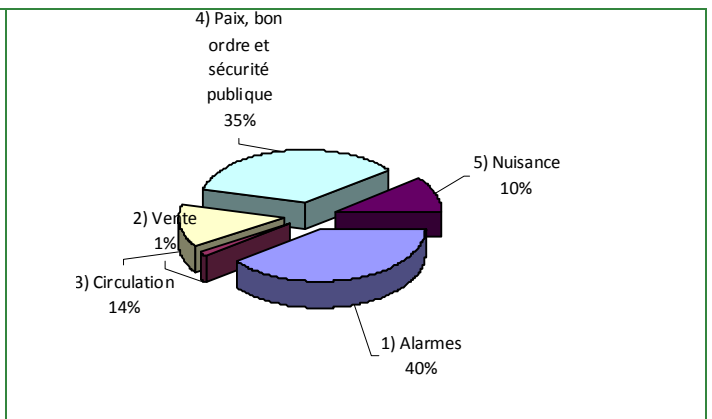

Le graphique 6 démontre que le nombre de constats municipaux (règlement municipaux) émis cette année est inférieur au nombre moyen de constats émis depuis les quatre dernières années. De plus, cet écart se situe au en dessous de l'écart moyen.

Cartes d'appel

Tableau 3 Nombre de cartes d'appel sur le territoire au cours de l'année

	Année courante		Moyenne des 4 dernières années	
Priorité 1	5 276		5 757	
Priorité 2	1 499		1 663	
Priorité 3	716		712	
Total :	7 491		8 132	
	Nb	%	Nb	%
Alarmes	1 238	17%	1 355	17%

Le tableau 3 des cartes d'appel trace le portrait des données de l'année courante par catégories. Nous observons que le nombre de cartes d'appel pour les alarmes a diminué de 117 par rapport à la moyenne des 4 dernières années. Quant au nombre de cartes d'appel il a diminué de 641 par rapport à la moyenne des quatre dernières années.

Évolution du nombre de cartes d'appel au cours des dernières années

Graphique 8 : Nombre de cartes d'appel

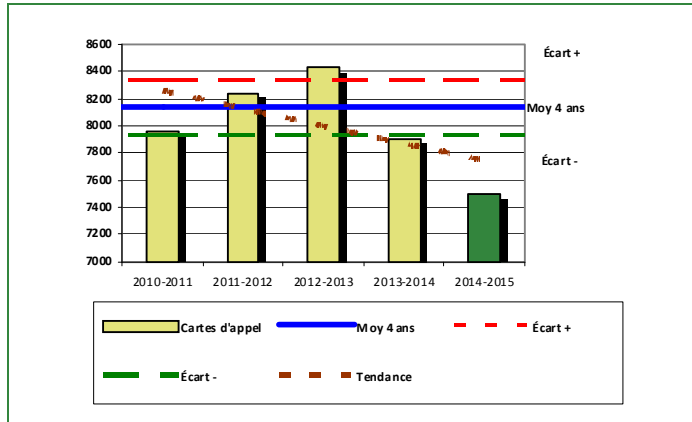

Graphique 9 : Types de priorité de cartes d'appel

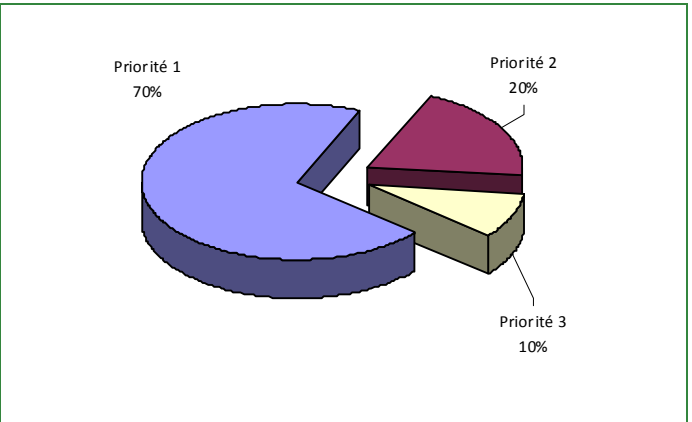

Le graphique 8 illustre la fluctuation du nombre total de cartes d'appel au cours des cinq dernières années. On constate que le nombre total de cartes d'appel enregistrées pour cette période se situe en dessous de la moyenne. Cet écart se situe sous la zone d'écart moyen.

Le graphique 9 nous indique que les cartes d'appel de priorité 1 sont les plus nombreuses à être enregistrées pour cette année.

La criminalité

Tableau 4 Nombre de crimes contre la personne sur le territoire au cours de l'année

	Année courante	Moyenne des 4 dernières années
1000- Crimes contre la personne		
Infractions entraînant la mort	1	1
Agressions sexuelles	24	30
Voies de fait	188	220
Vols qualifiés	3	2
Autres crimes contre la personne	112	161
Crimes contre la personne :	328	415

Évolution du nombre de crimes contre la personne au cours des dernières années

Graphique 10 : Nombre de crimes contre la personne

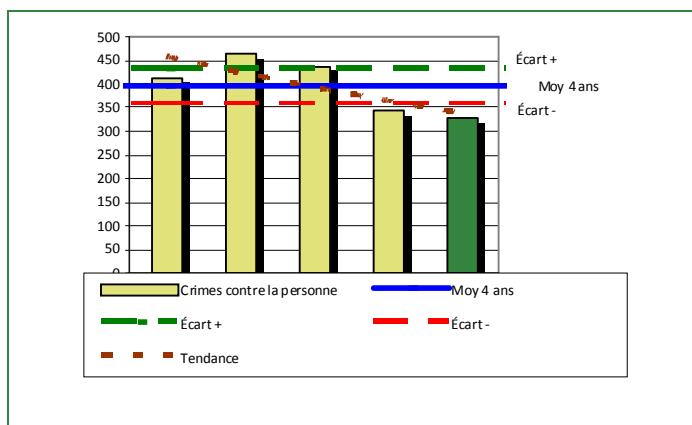

Graphique 11 : Catégorie de crimes contre la personne

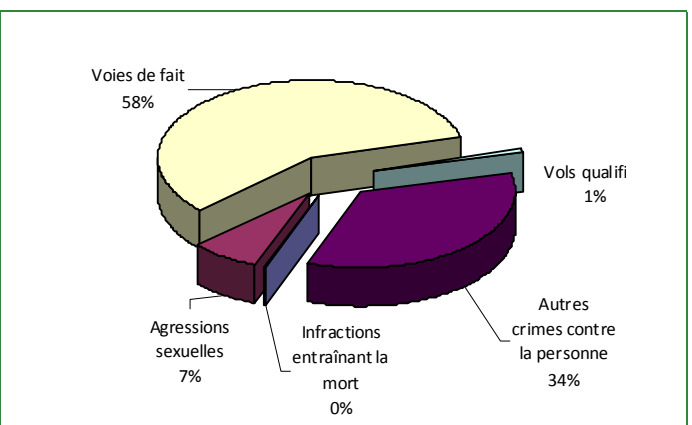

Le graphique 10 présente le nombre de crimes contre la personne au cours des cinq dernières années. On constate que la donnée de cette année se situe en dessous de la moyenne et en dessous de la courbe de la ligne de l'écart moyen. On observe également que la courbe de la tendance pour ce type de crime se maintient.

Le graphique 11 nous spécifie le nombre d'événements pour chacune des catégories des crimes contre la personne. On remarque alors 58% des crimes contre la personne sont des voies de fait.

Tableau 5

Nombre de crimes contre la propriété sur le territoire au cours de l'année

	Année courante	Moyenne des 4 dernières années
2000- Crimes contre la propriété		
Incendies criminels	9	17
Introductions par effraction	222	217
Vols simples	203	304
Vols de véhicule	70	79
Recels	7	10
Fraudes	38	49
Méffaits	130	194
Crimes contre la propriété :	679	869

Évolution du nombre de crimes contre la propriété au cours des dernières années

Graphique 12 : Nombre de crimes contre la propriété

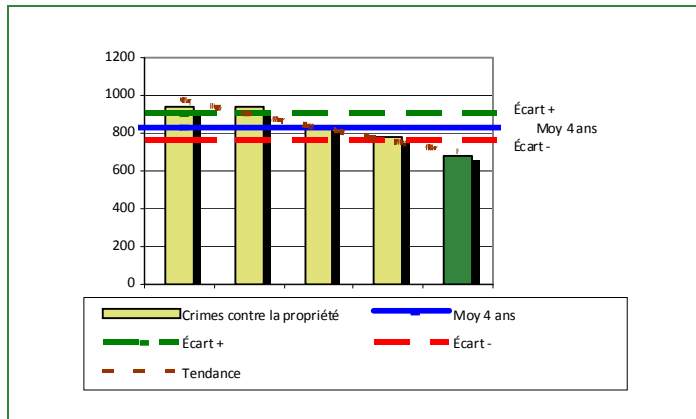

Graphique 13 : Catégories de crimes contre la propriété

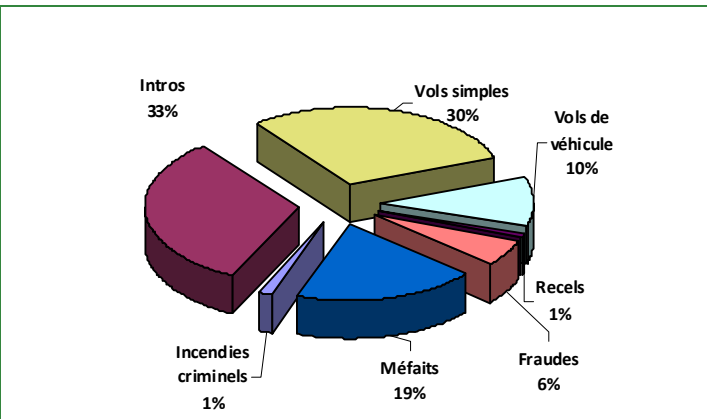

Le graphique 12 des crimes contre la propriété présente les données au cours des cinq dernières années. On constate que cette année, le nombre de crimes pour ce type d'événement se situe en dessous de la moyenne.

Le graphique 13 nous spécifie le nombre d'événements pour chacune de catégories de crimes contre la propriété. On remarque alors que les introductions par effraction représentent 33% des crimes contre la propriété.

Tableau 6

Autre criminalité et interventions sur le territoire au cours de l'année

	Année courante	Moyenne des 4 dernières années
Autres criminalités		
3000- Autres infractions au Code criminel	112	122
4000 5000 - Loi réglementant drogues et stupéfiants	91	109
6000- Infractions aux autres lois fédérales	3	2
7000- Infractions aux lois provinciales	57	53
Autres criminalité :	263	286
Activités		
A- Assistances	115	95
B- Permis	33	23
C- Alarmes	1 238	1 355
E- Enquêtes	291	268
F- Événements relatifs à la RACJ	90	91
M- Mandats	2	2
P- Objets perdus ou trouvés	42	43
R- Interventions policières	342	518
V- Véhicules retrouvés ou remisés	45	56
X- Interpellation, observation et autre	52	54
Activités :	2 250	2 504
Total criminalité et activités :	3 520	4 074

GRAPHIQUE 14 : C- INTROS AU COURS DE L'ANNÉE

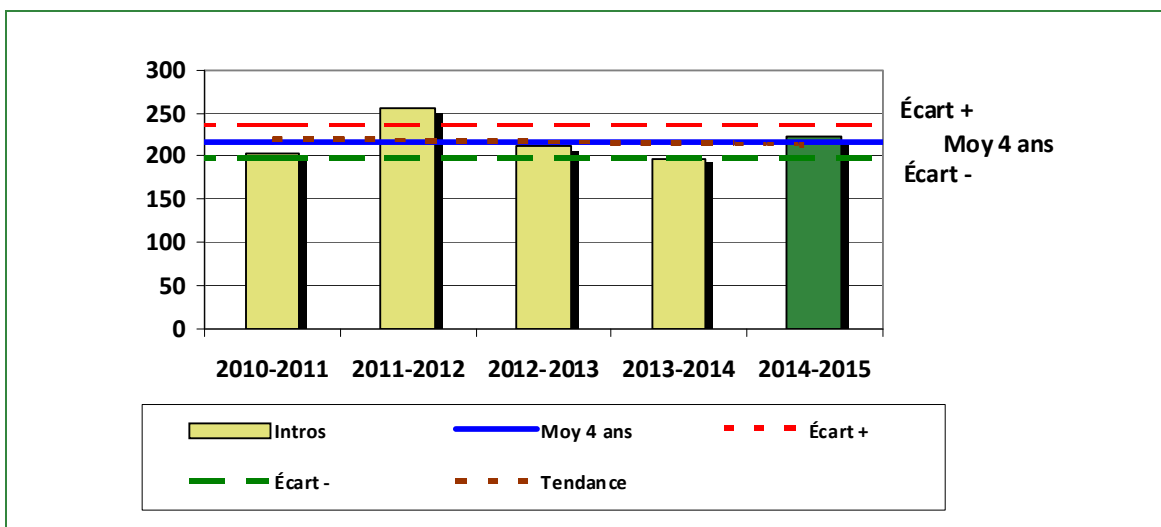

Le graphique 14 démontre que le nombre d'introduction par effraction de cette année est légèrement supérieur au nombre moyen d'introduction par effraction depuis les cinq dernières années.

INTERVENTIONS EN MILIEU SCOLAIRE

Cette section présente les différentes interventions réalisées en milieu scolaire.

Tableau 7 Interventions réalisées dans les établissements scolaires dans le cadre du programme d'intervention en milieu scolaire

	Année courante
Dossiers d'enquête relatifs au PIMS	68
Collaborations à d'autres dossiers connexes	26
Total dossiers :	94
Établissements visités	29
Nb personnes rencontrées	1077
Nombre d'établissements visés	28

GRAPHIQUE 15 : ÉVÉNEMENTS MIP INSCRITS SUR LES RAPPORTS D'ÉVÉNEMENT DANS LE CADRE DU PROGRAMME D'INTERVENTION EN MILIEU SCOLAIRE ANNÉE COURANTE

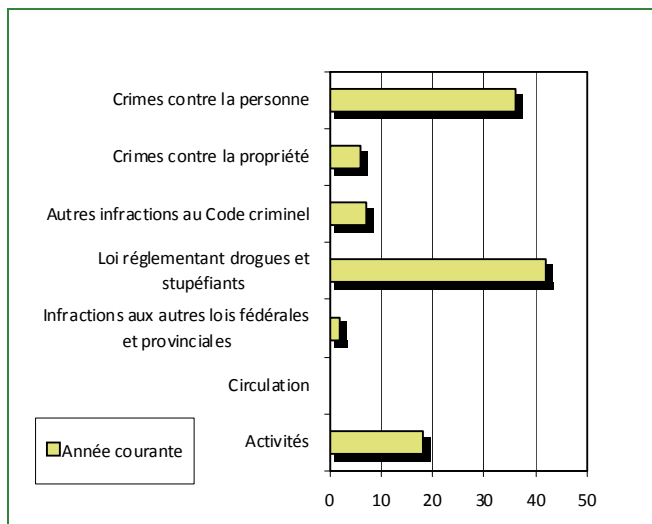

GRAPHIQUE 16 : TEMPS CONSACRÉ AUX DIFFÉRENTES SPHÈRES D'ACTIVITÉ DANS LE CADRE DU PROGRAMME D'INTERVENTION EN MILIEU SCOLAIRE ANNÉE COURANTE

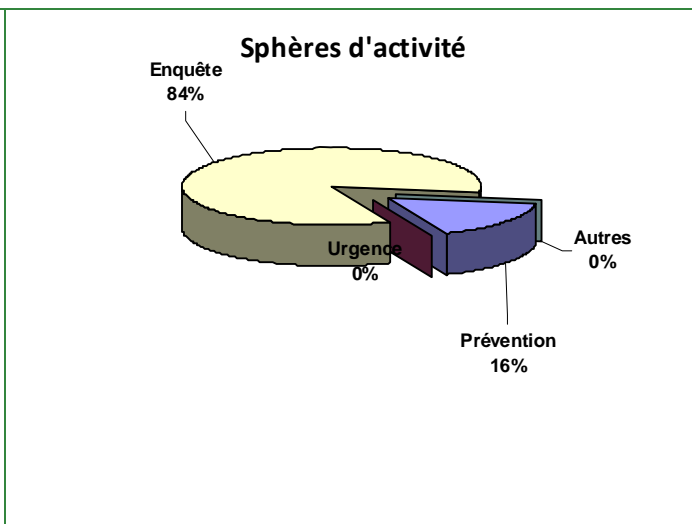



ACTIVITÉS DIGNES D'INTÉRÊT

Voici les activités dignes d'intérêt ayant eu lieu au cours de l'année et qui n'ont pas été mentionnées dans les sections précédentes.

- Aucune activité n'a été retenue pour en faire la mention digne d'intérêt.



ANNEXES

Collisions survenues sur le Territoire de la MRC – Réparties par municipalité pour l'année 2014-2015

Municipalités	Année courante						Moyenne des 4 dernières années					
	Collisions mortelles	Collisions avec blessés graves	Collisions avec blessés légers	Autres type de collisions	Collisions matérielles	Total	Collisions mortelles	Collisions avec blessés graves	Collisions avec blessés légers	Autres type de collisions	Collisions matérielles	Total
Cap-Santé (V) [SQ]		1	8	1	45	55			11		36	47
Deschambault-Grondines (M) [SQ]	2	1	11		39	53			12		38	50
Donnacona (V) [SQ]			15	1	95	111			12		139	151
Lac-Blanc (NO) [SQ]			1			1						
Lac-Lapeyrière (NO) [SQ]	1					1						
Lac-Sergent (V) [SQ]			2		8	10			3		4	7
Linton (NO) [SQ]					1	1					1	1
Neuville (V) [SQ]			15		47	62	1		19		57	77
Pont-Rouge (V) [SQ]	1	1	27		118	147	1		32	1	143	177
Portneuf (V) [SQ]			6		29	35			9	1	42	52
Rivière-à-Pierre (M) [SQ]	2	1	13	1	12	29			8	1	9	18
Saint-Alban (M) [SQ]			4		13	17	1		6		12	19
Saint-Basile (V) [SQ]			10	1	59	70	1		14		49	64
Saint-Casimir (M) [SQ]			4		18	22			8		24	32
Saint-Gilbert (P) [SQ]					5	5			3		6	9
Saint-Léonard-de-Portneuf (M) [SQ]		1	5		8	14	1		6		18	25
Saint-Marc-des-Carières (V) [SQ]			9		30	39			6		34	40
Saint-Raymond (V) [SQ]			32	1	171	204			42	1	185	228
Saint-Thuribe (P) [SQ]			1		2	3			1		2	3
Saint-Ubalde (M) [SQ]		2	5		8	15			7		10	17
Sainte-Christine-d'Auvergne (M) [SQ]			2		13	15			6		15	21
Total :	6	7	170	5	721	909	5		205	4	824	1 038

Note : Les données apparaissant dans ces tableaux sont arrondies à l'unité avant d'en faire la somme, pour fin de présentation. Les totaux sont présentés à titre indicatif seulement. Leur interprétation est laissée au jugement du lecteur.

Interventions effectuées sur le Territoire de la MRC – Réparties par municipalité pour l'année 2014-2015

Municipalités	Année courante							Moyenne des 4 dernières années						
	Avertissements nautiques	Capacités affaiblies	Autres crimes	Constats provinciaux	Constats municipaux	AVVR	Total	Avertissements nautiques	Capacités affaiblies	Autres crimes	Constats provinciaux	Constats municipaux	AVVR	Total
Cap-Santé (V) [SQ]		9	5	528	73	10	625		7	4	471	126	8	616
Deschambault-Grondines (M) [SQ]		7	5	162	103	4	281		7	5	215	106	6	339
Donnacoona (V) [SQ]		15	38	171	309	35	568		16	57	145	344	26	588
Lac-Blanc (NO) [SQ]	4			1			5	8			1			9
Lac-Lapeyrère (NO) [SQ]												5		5
Lac-Sergent (V) [SQ]				14	4		18	23	1		17	10		51
Linton (NO) [SQ]				1			1			1		3		4
Neuville (V) [SQ]		12	5	233	96	3	349		9	10	329	185	7	540
Pont-Rouge (V) [SQ]		17	19	229	353	34	652		14	38	332	516	37	937
Portneuf (V) [SQ]		5	4	88	117	8	222	2	5	7	54	126	6	200
Rivière-à-Pierre (M) [SQ]		1	1	13	20		35	3	1	3	20	34	1	62
Saint-Alban (M) [SQ]	5	3	2	20	19	2	51	8	2	3	16	34	1	64
Saint-Basile (V) [SQ]		7	9	42	164	2	224		9	8	54	215	8	294
Saint-Casimir (M) [SQ]		3	4	126	81	7	221		4	4	167	119	8	302
Saint-Gilbert (P) [SQ]		1	2	6	3		12			1	4	9		14
Saint-Léonard-de-Portneuf (M) [SQ]		1	1	40	6	1	49		1	2	45	25		73
Saint-Marc-des-Carières (V) [SQ]		5	9	80	112	7	213		5	11	106	165	8	295
Saint-Raymond (V) [SQ]	16	11	30	343	349	18	767	30	23	64	330	431	29	907
Saint-Thuribe (P) [SQ]					1		1		1		2	2		5
Saint-Ubalde (M) [SQ]	2	2	2	24	10	1	41	6	2	3	22	16	1	50
Sainte-Christine-d'Auvergne (M) [SQ]			1	30	17		48		1	2	33	11		47
Total :	27	99	137	2 151	1 837	132	4 383	80	108	223	2 363	2 482	146	5 402

Note : Les données apparaissant dans ces tableaux sont arrondies à l'unité avant d'en faire la somme, pour fin de présentation. Les totaux sont présentés à titre indicatif seulement. Leur interprétation est laissée au jugement du lecteur.

Règlements municipaux sur le Territoire de la MRC – Répartis par municipalité pour l'année 2014-2015

Municipalités	Année courante						Moyenne des 4 dernières années					
	1) Alarmes	2) Vente	3) Circulation	4) Paix, bon ordre et sécurité publique	5) Nuisance	Total	1) Alarmes	2) Vente	3) Circulation	4) Paix, bon ordre et sécurité publique	5) Nuisance	Total
Cap-Santé (V) [SQ]	5			2	2	9	5			1	2	8
Deschambault-Grondines (M) [SQ]	3			3	4	10	6		1	1	2	10
Donnacona (V) [SQ]	31		24	21	3	79	43		48	17	8	116
Lac-Sergent (V) [SQ]	1					1	1					1
Neuville (V) [SQ]	10			2	2	14	9		2	1	2	14
Pont-Rouge (V) [SQ]	13		5	32	4	54	13		3	9	6	31
Portneuf (V) [SQ]	9			2		11	9		1	4	2	16
Rivière-à-Pierre (M) [SQ]				4		4	1				1	2
Saint-Alban (M) [SQ]	4				2	6	3			1		4
Saint-Basile (V) [SQ]	2			3	1	6	4			2	1	7
Saint-Casimir (M) [SQ]	1			3	2	6	2			3	1	6
Saint-Léonard-de-Portneuf (M) [SQ]	3					3	2	1			1	4
Saint-Marc-des-Carrières (V) [SQ]	6			3	3	12	8		3	3	4	18
Saint-Raymond (V) [SQ]	20	3	6	18	4	51	28		5	7	7	47
Saint-Ubalde (M) [SQ]				1		1	1					1
Sainte-Christine-d'Auvergne (M) [SQ]					2	2	1					1
Total :	108	3	35	94	29	269	136	1	63	49	37	286

Note : Les données apparaissant dans ces tableaux sont arrondies à l'unité avant d'en faire la somme, pour fin de présentation. Les totaux sont présentés à titre indicatif seulement. Leur interprétation est laissée au jugement du lecteur.

Nombre d'événements criminels survenus sur le Territoire de la MRC – Répartis par municipalité pour l'année 2014-2015

Municipalités	Année courante						Moyenne des 4 dernières années					
	1000- Crimes contre la personne	2000- Crimes contre la propriété	3000- Autres infractions au Code criminel	4000 5000 - Loi réglementant drogues et stupéfiants	6000 7000- Infractions aux autres lois fédérales et provinciales	Total	1000- Crimes contre la personne	2000- Crimes contre la propriété	3000- Autres infractions au Code criminel	4000 5000 - Loi réglementant drogues et stupéfiants	6000 7000- Infractions aux autres lois fédérales et provinciales	Total
Cap-Santé (V) [SQ]	14	32	12	5	2	65	15	44	5	5	1	70
Deschambault-Grondines (M) [SQ]	17	44	7	2	4	74	7	38	3	3	4	55
Donnacona (V) [SQ]	71	111	22	30	9	243	103	154	21	37	10	325
Lac-Blanc (NO) [SQ]	1					1		2				2
Lac-Sergent (V) [SQ]	3	6	1			10	5	5	1			11
Linton (NO) [SQ]								1				1
Neuville (V) [SQ]	13	37	6	2	3	61	19	53	4	4	2	82
Pont-Rouge (V) [SQ]	42	76	15	9	8	150	53	129	30	13	8	233
Portneuf (V) [SQ]	22	43	8	4	5	82	27	52	11	4	4	98
Rivière-à-Pierre (M) [SQ]	12	11		2		25	9	18	3	1	1	32
Saint-Alban (M) [SQ]	7	19	3	3	1	33	11	14	2	2	2	31
Saint-Basile (V) [SQ]	17	31	6	3	4	61	18	53	6	4	4	85
Saint-Casimir (M) [SQ]	22	32	6	2	6	68	18	32	4	7	2	63
Saint-Gilbert (P) [SQ]	4	4	2		2	12	2	7	1	1		11
Saint-Léonard-de-Portneuf (M) [SQ]	2	33			2	37	5	14		1		20
Saint-Marc-des-Carières (V) [SQ]	16	47	6	11	4	84	26	37	5	6	1	75
Saint-Raymond (V) [SQ]	58	127	17	17	7	226	87	184	27	20	12	330
Saint-Thuribe (P) [SQ]		1				1	1	3				4
Saint-Ubalde (M) [SQ]	4	7		1	3	15	9	16		2	4	31
Sainte-Christine-d'Auvergne (M) [SQ]	3	18	1			22	2	16	1	1	1	21
Total :	328	679	112	91	60	1 270	417	872	124	111	56	1 580

Note : Les données apparaissant dans ces tableaux sont arrondies à l'unité avant d'en faire la somme, pour fin de présentation. Les totaux sont présentés à titre indicatif seulement. Leur interprétation est laissée au jugement du lecteur.

Nombre d'activités réalisées sur le Territoire de la MRC – Réparties par municipalité pour l'année 2014-2015

Municipalités	Année courante										Moyenne des 4 dernières années									
	A- Assistances	B- Permis	C- Alarmes	E- Enquêtes	F- Événements relatifs à la RACJ	M- Mandats	P- Objets perdus ou trouvés	R- Interventions policières	V- Véhicules retrouvés ou remisés	X- Interpellation, observation et autre	A- Assistances	B- Permis	C- Alarmes	E- Enquêtes	F- Événements relatifs à la RACJ	M- Mandats	P- Objets perdus ou trouvés	R- Interventions policières	V- Véhicules retrouvés ou remisés	X- Interpellation, observation et autre
Cap-Santé (V) [SQ]	5	1	79	14	3		2	14	4	4	5	1	80	11	3		3	21	4	2
Deschambault-Grondines (M) [SQ]	1	1	57	11	3		3	34	5	4	2		62	12	5		2	20	6	1
Donnacoona (V) [SQ]	36	2	162	57	19		6	60	4	13	20	2	187	44	17		10	84	7	13
La c-Blanc (NO) [SQ]																				
La c-Lapeyrère (NO) [SQ]																				
La c-Sergent (V) [SQ]			22	1				2			1		19	2				3		
Linton (NO) [SQ]																				
Neuville (V) [SQ]	6	1	103	19	2		2	10	4	3	4	1	114	12	3		4	24	5	2
Pont-Rouge (V) [SQ]	22	14	183	55	16		10	52	4	4	19	10	194	37	17	1	10	86	9	8
Portneuf (V) [SQ]	5	1	81	19	2	1	3	23	4	2	6	1	98	26	8		2	34	3	3
Rivière-à-Pierre (M) [SQ]	3	1	7	4	4			9	2	1	2		14	6	1		1	14		
Saint-Alban (M) [SQ]	1		29	6	7			8	2	1	2	1	24	6	2		1	11	1	2
Saint-Basile (V) [SQ]	4	2	29	24	1		2	22	5	1	4	1	51	18	7		1	27	5	2
Saint-Casimir (M) [SQ]	3	1	34	15	1		2	14	1	2	4		28	12	2		1	20	3	4
Saint-Gilbert (P) [SQ]	1		4	2				1			2		2	1				5	1	
Saint-Léonard-de-Portneuf (M) [SQ]	1		24	5			1	5	1		1	1	22	3				6	1	
Saint-Marc-des-Carières (V) [SQ]	3	1	73	21	5	1	7	16	1	5	4	2	78	16	6		3	32	1	2
Saint-Raymond (V) [SQ]	19	6	315	32	23		4	65	7	11	17	3	334	54	17	1	6	114	10	13
Saint-Thuribe (P) [SQ]	1												4	2				1		
Saint-Ubalde (M) [SQ]	1	2	24	4	1			5	1	1	2	1	29	6	4		1	13	2	2
Sainte-Christine-d'Auvergne (M) [SQ]	3		12	2	3			2			1		18	1	1		1	5	1	1
Total :	115	33	1 238	291	90	2	42	342	45	52	96	24	1 358	269	93	2	46	520	59	55

Note : Les données apparaissant dans ces tableaux sont arrondies à l'unité avant d'en faire la somme, pour fin de présentation. Les totaux sont présentés à titre indicatif seulement. Leur interprétation est laissée au jugement du lecteur.

Nombre de cartes d'appel sur le Territoire de la MRC – Réparties par municipalité pour l'année 2014-2015

Municipalités	Année courante						Moyenne des 4 dernières années					
	Priorité 1	Priorité 2	Priorité 3	Total	Alarmes	%	Priorité 1	Priorité 2	Priorité 3	Total	Alarmes	%
Cap-Santé (V) [SQ]	256	64	42	362	79	22%	287	95	35	417	80	19%
Deschambault-Grondines (M) [SQ]	285	71	29	385	57	15%	229	81	30	340	62	18%
Donnacona (V) [SQ]	867	222	124	1 213	162	13%	974	248	135	1 356	187	14%
La c-Blanc (NO) [SQ]	1			1			1		1	2		
La c-Sergent (V) [SQ]	52	11	5	68	22	32%	59	16	9	84	19	23%
Linton (NO) [SQ]									0	0		
Neuville (V) [SQ]	318	87	34	439	103	23%	351	102	37	490	114	23%
Pont-Rouge (V) [SQ]	780	248	96	1 124	183	16%	925	263	110	1 297	194	15%
Portneuf (V) [SQ]	362	98	53	513	81	16%	390	95	45	529	98	18%
Rivière-à-Pierre (M) [SQ]	85	20	9	114	7	6%	84	32	12	127	14	11%
Saint-Alban (M) [SQ]	118	27	17	162	29	18%	106	30	10	145	24	17%
Saint-Basile (V) [SQ]	236	93	28	357	29	8%	283	101	41	424	51	12%
Saint-Casimir (M) [SQ]	197	51	29	277	34	12%	213	63	28	304	28	9%
Saint-Gilbert (P) [SQ]	32	11	1	44	4	9%	28	10	5	43	2	5%
Saint-Léonard-de-Portneuf (M) [SQ]	94	37	13	144	24	17%	90	33	10	133	22	16%
Saint-Marc-des-Carières (V) [SQ]	342	89	60	491	73	15%	309	85	37	431	78	18%
Saint-Raymond (V) [SQ]	1 084	313	150	1 547	315	20%	1 232	346	147	1 725	334	19%
Saint-Thuribe (P) [SQ]	13	5	2	20			16	5	1	22	4	17%
Saint-Ubalde (M) [SQ]	101	23	10	134	24	18%	117	33	13	162	29	18%
Sainte-Christine-d'Avvergne (M) [SQ]	53	29	14	96	12	13%	67	28	8	103	18	17%
Total :	5 276	1 499	716	7 491	1 238	17%	5 757	1 663	712	8 132	1 355	17%

Note : Les données apparaissant dans ces tableaux sont arrondies à l'unité avant d'en faire la somme, pour fin de présentation. Les totaux sont présentés à titre indicatif seulement.

Leur interprétation est laissée au jugement du lecteur.